

ΕΝΗΜΕΡΩΤΙΚΗ ΕΚΔΗΛΩΣΗ

2^η ΠΡΟΣΚΛΗΣΗ ΕΡΓΩΝ ΙΔΙΩΤΙΚΟΥ ΧΑΡΑΚΤΗΡΑ

Μέτρο 19.2: «ΤΟΠΙΚΗ ΑΝΑΠΤΥΞΗ ΜΕ ΠΡΩΤΟΒΟΥΛΙΑ ΤΟΠΙΚΩΝ ΚΟΙΝΟΤΗΤΩΝ (CLLD) – LEADER» ΠΑΑ 2014 -2020

**Πράξεις ιδιωτικού
χαρακτήρα**



Ταυτότητα του τοπικού προγράμματος CLLD/LEADER της ANKO

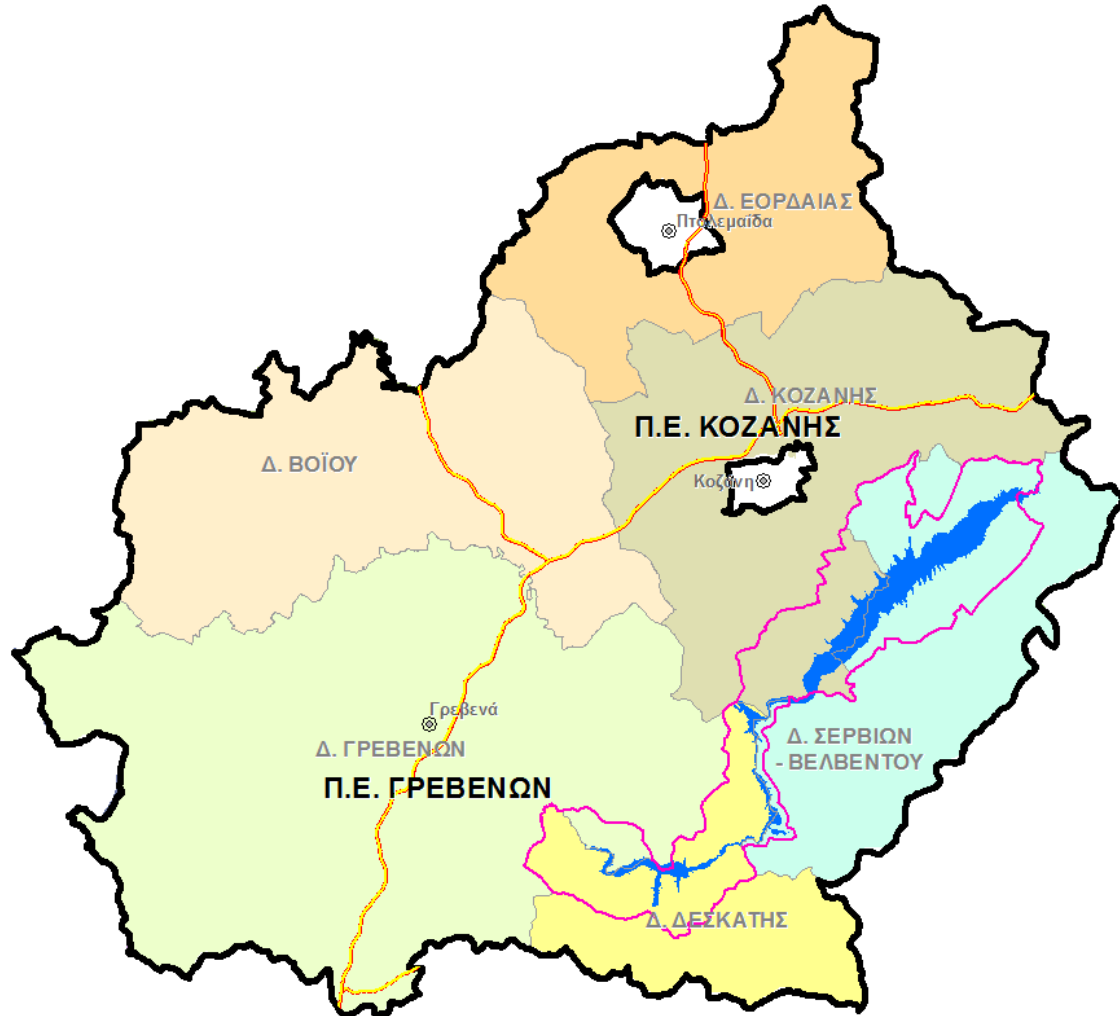

- Περιοχή παρέμβασης :
Π.Ε. Κοζάνης και Π.Ε. Γρεβενών.
Εξαιρούνται οι Δημοτικές Κοινότητες Κοζάνης & Πτολεμαΐδας
- Πληθυσμός περιοχής παρέμβασης:
107.207 κάτοικοι
- Δημόσια Δαπάνη (Υπομέτρου 19.2) επενδυτικών σχεδίων ιδιωτικού χαρακτήρα τρέχουσα προκήρυξης:
1.500.000,00€.

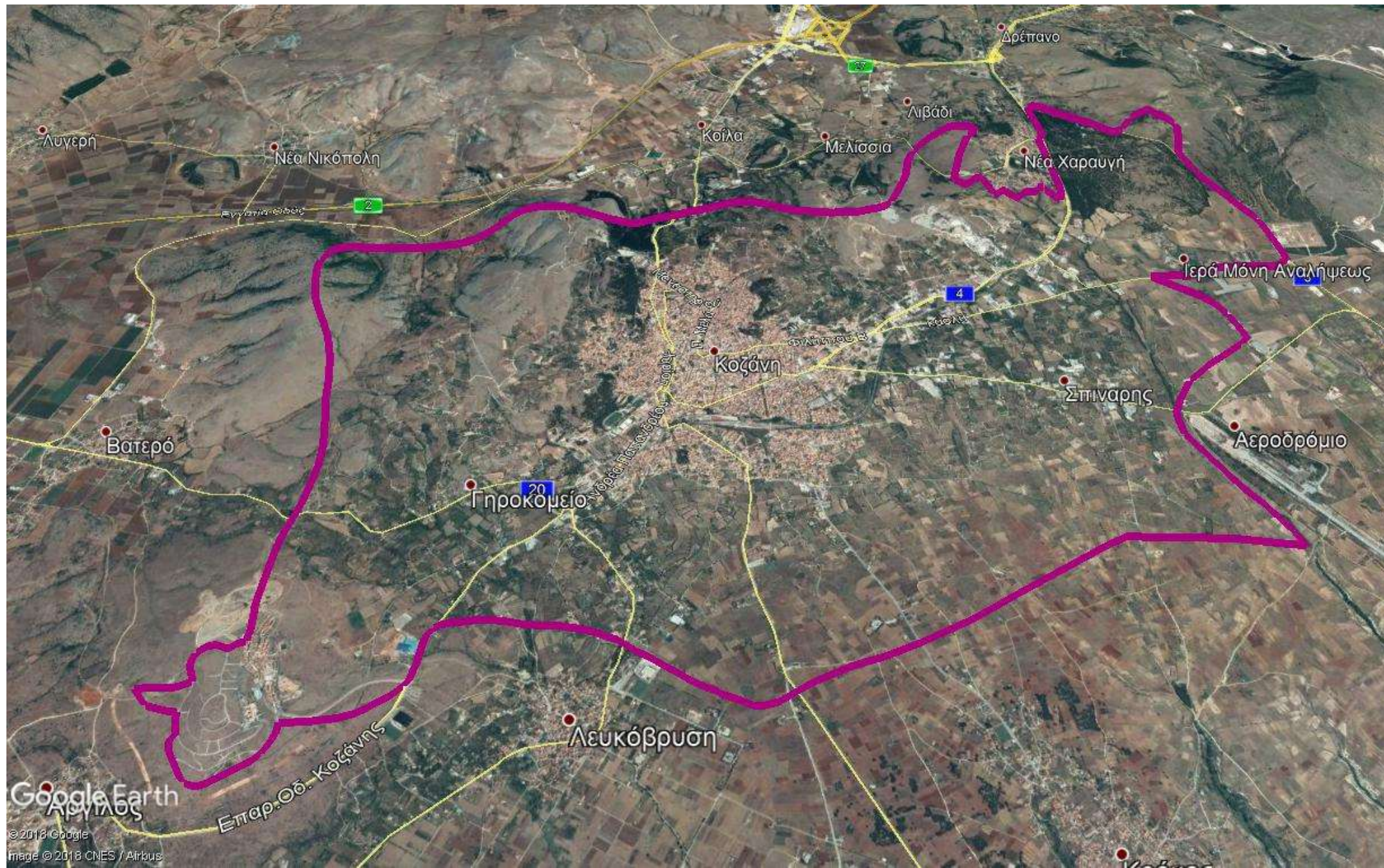

Google Earth
Αργίλος

© 2018 Google
Image © 2018 CNES / Airbus



Google Earth

© 2018 Google
Image © 2018 CNES / Airbus

ΠΟΡΕΙΑ ΥΛΟΠΟΙΗΣΗ ΥΦΙΣΤΑΜΕΝΟΥ

ΜΕΤΡΟ 19.2	ΑΡΧΙΚΗ ΔΗΜΟΣΙΑ ΔΑΠΑΝΗ	ΥΠΟΒΟΛΗ ΠΡΟΤΑΣΕΩΝ	Δ.Δ. ΥΠΟΒΟΛΗΣ ΠΡΟΤΑΣΕΩΝ	ΑΡΙΘΜΟΣ ΕΝΤΑΓΜΕΝΩΝ ΕΡΓΩΝ (2019 ΔΗΜΟΣΙΑ 2020 ΙΔΙΩΤΙΚΑ)	Δ.Δ. ΜΕΤΑ ΤΗΝ ΥΠΕΡΔΕΣΜΕΥΣΗ	ΠΟΣΟΣΤΟ ΥΛΟΠΟΙΗΣΗΣ ΕΡΓΩΝ	ΠΛΗΡΩΜΕΣ	ΝΕΑ ΠΡΟΚΗΡΥΞΗ 2023
19.2 ΔΗΜΟΣΙΟΥ ΧΑΡΑΚΤΗΡΑ	1.490.000,00	61	6.988.972	40	3.200.000,00	53%	759.284,00	
19.2 ΙΔΙΩΤΙΚΟΥ ΧΑΡΑΚΤΗΡΑ	3.880.000,00	81	8.520.413	61	6.121.000,00	56%	2.274.764,00	1.500.000,00
ΣΥΝΟΛΟ 19.2	5.370.000,00	142	15.509.385	101	9.321.000,00		3.034.048,00	

Στοιχεία προκήρυξης

WWW.ankoleader.gr

- Προκηρύσσονται **14 υποδράσεις**
- Ο υποψήφιος δικαιούχος πρέπει να δραστηριοποιείται ή να δραστηριοποιηθεί σε επιλέξιμους τομείς δραστηριότητας (**ΚΑΔ**) όπως παρουσιάζονται για κάθε υποδράση στο Παράρτημα 22

Ηλεκτρονική Υποβολή αίτησης στο ΠΣΚΕ www.ependyseis.gr

- Αίτηση στήριξης
- Συμπληρωματικά στοιχεία + Πίνακες προϋπολογισμού
- Φορολογικά έντυπα

Μετά την ηλεκτρονική υποβολή εντός 5 ημερών το Φυσικό Φάκελο στην ANKO

- Αίτησης στήριξης
- Συμπληρωματικά Στοιχεία Αίτησης Στήριξης
- Πίνακες Αναλυτικού Προϋπολογισμού
- Μελέτη Βιωσιμότητας
- Υπεύθυνη Δήλωση Δικαιούχου
- Υπεύθυνες Δηλώσεις : de minimis, ΜΜΕ
- Όλα τα δικαιολογητικά των Παραρτημάτων 8 & 9
 - Οδηγός Επιλεξιμότητας – Επιλογής
 - Πίνακας Ενδεικτικών Δικαιολογητικών
 - Πίνακας Τιμών Μονάδας ANKO
 - Πίνακας έντασης ενίσχυσης, κανονισμοί και ειδικοί όροι ανά Υπο-δράση
 - Επιλέξιμοι ΚΑΔ ανά Υποδράση του τοπικού προγράμματος ης ANKO
 - Μη Επιλέξιμοι ΚΑΔ

Παρεμβάσεις ιδιωτικού χαρακτήρα

αφορά :

- Επενδύσεις μεταποίησης αγροτικών προϊόντων
- Ενίσχυση επιχειρήσεων στον τομέα του τουρισμού (καταλύματα, χώροι εστίασης και αναψυχής, εναλλακτικές μορφές τουρισμού, κλπ)
- Ενίσχυση επενδύσεων στους τομείς της βιοτεχνίας και του εμπορίου
- Επιχειρήσεις παροχής υπηρεσιών (παιδικοί σταθμοί, χώροι αθλητισμού, κλπ)
- Επιχειρήσεις επεξεργασίας δασικών προϊόντων
- Οικοτεχνίες και πολυλειτουργικά αγροκτήματα
- Ενέργειες συνεργασίας επιχειρήσεων

Ιδιωτικού χαρακτήρα παρεμβάσεις

Δικαιούχοι :

- Ατομικές επιχειρήσεις
- Υφιστάμενα ή υπό σύσταση Νομικά Πρόσωπα
 - ✓ πολύ μικρή
 - ✓ μικρή ή
 - ✓ μεσαία επιχείρηση ή και μεγάλη (σε ορισμένες δράσεις)

Συμπλήρωση Υ.Δ.
ΠΑΡΑΡΤΗΜΑ 7

Ποσοστό επιχορήγησης:
Από 40% έως 70% ανάλογα
με την υποδράση, το
κανονιστικό πλαίσιο
(1305/13, 651/14, 1407/13)

Μέγιστος προϋπολογισμός:
600.000,00€

200.000€ ενίσχυση σε περίπτωση εφαρμογής του κανονισμού de minimis, την τριετία σε επίπεδο ενιαίας επιχείρησης

Συμπλήρωση Υ.Δ.
ΠΑΡΑΡΤΗΜΑ 6

Σε περίπτωση υπέρβασης
απορρίπτεται η αίτηση

ΠΑΡΑΡΤΗΜΑ 22

ΕΠΙΛΕΞΙΜΟΙ ΚΑΔ ΥΠΟΔΡΑΣΗΣ 19.2.3.1

ΤΟΜΕΙΣ ΚΛΑΔΟΙ ΝΑΣΕ	ΤΑΞΕΙΣ ΝΑΣΕ	ΚΑΤΗΓΟ-ΡΙΕΣ ΣΡΑ	ΥΠΟΚΑ-ΤΗΓΟΡΙΕΣ ΣΡΑ	ΕΘΝΙΚΕΣ ΔΡΑΣΤΗ-ΡΙΟΤΗΤΕΣ	ΠΕΡΙΓΡΑΦΗ ΔΡΑΣΤΗΡΙΟΤΗΤΑΣ
Γ					ΜΕΤΑΠΟΙΗΣΗ
10					<i>Βιομηχανία τροφίμων</i>
10.1					Επεξεργασία και συντήρηση κρέατος και παραγωγή προϊόντων κρέατος
	10.11				Επεξεργασία και συντήρηση κρέατος
	10.84				Παραγωγή αρτυμάτων και καρυκευμάτων
		10.84.1			Παραγωγή ξιδιού· σαλτσών· ανάμεικτων καρυκευμάτων· αλευριού και χονδράλευρου σιναπιού· παρασκευασμένης μουστάρδας
			10.84.11		Παραγωγή ξιδιού και υποκατάστατων του ξιδιού που λαμβάνονται από το οξικό οξύ
		10.84.2			Παραγωγή μπαχαρικών, που διαθέτονται κατεργασμένα
			10.84.21		Παραγωγή πιπεριάς (piper spp), που διαθέτεται κατεργασμένη
			10.84.22		Παραγωγή κόκκινων και πράσινων καυτερών πιπεριών (τσίλι) και πιπεριών , που διαθέτονται αποξηραμένες (capsicum spp.), κατεργασμένων
			10.84.23		Παραγωγή κανέλλας, κατεργασμένης· άλλων κατεργασμένων μπαχαρικών
			10.89.19		Παραγωγή διαφόρων προϊόντων διατροφής π.δ.κ.α. (μπορεί να υποβληθεί σε όλες τις υποδράσεις της μεταποίησης ανάλογα με το τελικό προϊόν)
10.9					Παραγωγή παρασκευασμένων ζωοτροφών
	10.91				Παραγωγή παρασκευασμένων ζωοτροφών για ζώα που εκτρέφονται σε αγροκτήματα

19.2.2.2 Ενίσχυση επενδύσεων στην μεταποίηση, εμπορία και/ή ανάπτυξη γεωργικών προϊόντων με αποτέλεσμα μη γεωργικό προϊόν

Ίδρυση, εκσυγχρονισμός, επέκταση μονάδων παραγωγής, αποθήκευσης και εμπορίας γεωργικών προϊόντων με τελικό προϊόν ΜΗ ΓΕΩΡΓΙΚΟ.

- μονάδες παραγωγής αιθέριων ελαίων,
- μονάδες παραγωγής αποσταγμάτων,
- ζυθοποιία,
- παραγωγή προϊόντων κοσμετολογίας και διατροφής,
- μονάδες επεξεργασία καπνού,
- επεξεργασία προϊόντων κυψέλης (γύρη, πρόπολη, βασιλικός πολτός),
- παραγωγή βάμβακος και λοιπές κλωστικές ίνες κλωστικής κάνναβης και λιναριού,
- μονάδες αξιοποίησης των παραπροϊόντων από τη μεταποίηση αγροτικών προϊόντων.

Ποσοστό ενίσχυσης 40% , Καν 1407/13.

Ενίσχυση έως 200.000,00€ την τριετία

19.2.2.3 Ενίσχυση επενδύσεων στον τομέα του τουρισμού με σκοπό την εξυπηρέτηση ειδικών στόχων της τοπικής στρατηγικής.

Μόνο Εκσυγχρονισμός υφιστάμενων επιχειρήσεων στους τομείς :

- εναλλακτικών τουρ. δραστηριοτήτων,
- μονάδων διανυκτέρευσης,
- εστίασης και αναψυχής

Προτεραιότητα :

- στις επιχειρήσεις που θα προτείνουν υποδομές διευκόλυνσης ΑΜΕΑ σε ποσοστό τουλάχιστον 20% στο συνολικό κόστος της πρότασης
- εναλλακτικές τουριστικές δραστηριότητες

ΜΕΓΙΣΤΗ ΕΝΙΣΧΥΣΗ 200.000,00

19.2.2.4 Ενίσχυση επενδύσεων στους τομείς της βιοτεχνίας, χειροτεχνίας, παραγωγής ειδών μετά την 1η μεταποίηση, και του εμπορίου με σκοπό την εξυπηρέτηση ειδικών στόχων της τοπικής στρατηγικής

Περιλαμβάνει την ίδρυση, την επέκταση ή τον εκσυγχρονισμό χωρίς αύξηση δυναμικότητας υφιστάμενων επιχειρήσεων.

Ενδεικτικοί τομείς : βιοτεχνίες (γούνα, μάρμαρο, χαρτί, γυαλί, μέταλλο, πλαστικό, ξύλο, ύφασμα, καλλυντικά, κλπ), παραγωγή ειδών διατροφής (αρτοποιία, εργαστήρια ζυμαρικών, ζαχαροπλαστικής), λιανικό εμπόριο (ειδών διατροφής, κρέατος, ποτών, δώρων), επιχειρήσεις catering, κλπ

Προτεραιότητα θα δοθεί σε:

- α) καινοτόμες πράξεις : το παραγόμενο προϊόν χαρακτηρίζεται καινοτόμο, ή η παραγωγική διαδικασία χαρακτηρίζεται καινοτόμα, ή η συσκευασία - παρουσίαση των προϊόντων είναι προηγμένη, ή νέα μέθοδος παροχής ή διανομής
- β) η επενδυτική πρόταση θα αφορά στην υλοποίηση παρεμβάσεων για τη διευκόλυνση ΑΜΕΑ σε ποσοστό τουλάχιστον 20% στο συνολικό κόστος της πρότασης
- γ) επενδυτική πρόταση θα υποβληθεί από δικαιούχο ΑΜΕΑ.

Ποσοστό ενίσχυσης 65% , Καν 1407/13.

Ενίσχυση έως 200.000,00€ την τριετία συναθροίζοντας και τυχόν ενισχύσεις που έχουν ληφθεί ή θα ληφθούν και υπάγονται στο de minimis.

19.2.2.5 Ενίσχυση επενδύσεων παροχής υπηρεσιών για την εξυπηρέτηση του αγροτικού πληθυσμού (παιδικοί σταθμοί, χώροι αθλητισμού, πολιτιστικά κέντρα, κλπ) με σκοπό την εξυπηρέτηση ειδικών στόχων της τοπικής στρατηγικής.

Η υποδράση περιλαμβάνει την ίδρυση, επέκταση ή εκσυγχρονισμό επιχειρήσεων παροχής υπηρεσιών για την εξυπηρέτηση ειδικών κατηγοριών πληθυσμού: άτομα με αναπηρία (ΑμεΑ), παιδιά με μαθησιακές δυσκολίες, ηλικιωμένοι, άτομα με ειδικά προβλήματα

Θα ενισχυθούν:

- χώροι αθλητισμού – ευεξίας για ειδικές κατηγορίες πληθυσμού
- δομές εξυπηρέτησης ΑΜΕΑ,
- κέντρα δημιουργικής απασχόλησης, οίκοι ευγηρίας
- δομές ψυχοκοινωνικής υποστήριξης,
- παροχή υπηρεσιών λογοθεραπείας, εργοθεραπείας, ειδικού παιδαγωγού, κ.λπ.

Ποσοστό ενίσχυσης 65% , Καν 1407/13.

Ενίσχυση έως 200.000,00€ την τριετία συναθροίζοντας και τυχόν ενισχύσεις που έχουν ληφθεί ή θα ληφθούν και υπάγονται στο de minimis.

19.2.2.6 Ενίσχυση επενδύσεων οικοτεχνίας και πολυλειτουργικών αγροκτημάτων

Οικοτεχνία :

Μεταποιητική μονάδα μικρής κλίμακας παραγωγής τροφίμων από αγροτικά προϊόντα ίδιας παραγωγής ή και τρίτων

- Αρτοσκευάσματα: σφολιάτα, πίτες, φύλλο κρούστας, παξιμάδια
- Ζυμαρικά: τραχανάς, χυλοπίτες, λαζάνια
- Γλυκίσματα: γλυκά κουταλιού, μαρμελάδες, χαλβάς
- Αποξηραμένα προϊόντα φυτικής προέλευσης φρούτα και λαχανικά, ξηροί καρποί, όσπρια, αρωματικά φυτά
- Προϊόντα φυτικής προέλευσης διατηρημένα με αλάτι, ξύδι και λάδι, επιτραπέζιες ελιές, πάστες ελιάς, τουρσιά, σάλτσες.
- Προϊόντα με μέλι που έχουν προστεθεί ξηροί καρποί, αποξηραμένα φρούτα, κλπ
- Γαλακτοκομικά προϊόντα, π.χ. τυρί, βούτυρο, γιαούρτι εφόσον πληρούνται οι προϋποθέσεις που ορίζονται στη με αριθμ.3724/162303/22.12.14 ΚΥΑ

Ο Δικαιούχος : Δεν είναι υποχρεωτικό να είναι αγρότης κατά την υποβολή της αίτησης, αλλά κατά την ένταξη να έχει γίνει αγρότης και να γραφεί στο ΜΑΑΕ

Πολυλειτουργικό αγρόκτημα

με ελάχιστη ενιαία έκταση τα πέντε (5) στρέμματα, η οποία διαθέτει, τουλάχιστον:

α) καλλιεργήσιμη έκταση

β) φυτικό ή ζωικό κεφάλαιο

γ) χώρο εστίασης ή

- δυνατότητα εκπαίδευσης ή
- δυνατότητα επίδειξης και παρακολούθησης της παραγωγικής διαδικασίας ή
- οικοτεχνική μεταποίηση ή
- κατάλυμα
- εναλλακτικές μορφές τουρισμού

Οικοτεχνία από γεωργικό σε γεωργικό ή μη γεωργικό

Ποσοστό ενίσχυσης 40% , Καν. 1407/13 μέχρι 200.000,00€

Πολυλειτουργικό - μη γεωργικές δραστηριότητες

Ποσοστό ενίσχυσης 65% , Καν. 1407/13 μέχρι 200.000,00€

19.2.3.1 Ενίσχυση επενδύσεων στη μεταποίηση, εμπορία και/ή ανάπτυξη γεωργικών προϊόντων με αποτέλεσμα γεωργικό προϊόν

Ίδρυση, επέκταση, εκσυγχρονισμός επιχειρήσεων μεταποίησης – τυποποίησης στους ακόλουθους τομείς:

- κρέας, γάλα, μέλι,
- ζωοτροφές, δημητριακά (παραγωγή αλεύρων, ξήρανση δημητριακών),
- οίνος και ξύδι (από οίνο, φρούτα και άλλες γεωργικές πρώτες ύλες).
- ελαιούχα προϊόντα (εξαιρούνται οι ιδρύσεις ελαιοτριβείων),
- οπωροκηπευτικά, ξηροί καρποί, όσπρια
- άνθη, φαρμακευτικά και αρωματικά φυτά

Ποσοστό ενίσχυσης 40% , Καν 1305/13.

Μέγιστο ύψος επένδυσης 600.000,00€

19.2.3.3 Οριζόντια εφαρμογή ενίσχυσης επενδύσεων στον τομέα του τουρισμού με σκοπό την εξυπηρέτηση των στόχων της τοπικής στρατηγικής.

Ίδρυση και επέκταση επιχειρήσεων του τουριστικού κλάδου

Όχι εκσυγχρονισμός

Προτεραιότητα

1. Επισκέψιμα αγροκτήματα(καλλιεργήσιμη έκταση, φυτικό ή ζωικό κεφάλαιο, χώρο εστίασης ή μονάδα διανυκτέρευσης έως 10 δωμάτια)
2. Υποδομές διανυκτέρευσης
3. Γραφεία οργάνωσης, πληροφόρησης και προώθησης αγροτικού τουρισμού
4. Επιχειρήσεις παροχής υπηρεσιών για την εξυπηρέτηση του τουρισμού της υπαίθρου
5. Εναλλακτικές μορφές τουρισμού, ειδικές μορφές τουρισμού (κανό, ιππασία, αναρρίχηση, κλπ)

Άλλες δράσεις που έχουν τη δυνατότητα να ενισχυθούν είναι:

- Χώροι εστίασης και αναψυχής (εστιατόρια, ταχυφαγεία, καφενεία, κ.α.)

Ποσοστό ενίσχυσης 65% , άρθρο 22 Καν 651/14 μη εισηγμένες που λειτουργούν έως 5 έτη χωρίς διανομή κερδών

Ποσοστό ενίσχυσης 70% , άρθρο 14 Καν 651/14 για αρχικές επενδύσεις

Μέγιστο ύψος επένδυσης 600.000,00€

Ενίσχυση επενδύσεων στον τομέα του τουρισμού Ν. 2986/16

- Υποδομές διανυκτέρευσης
 - Ξενοδοχεία 5,4,3 αστερών (ελάχιστη δυναμικότητα 10 δωμάτια, 20 κλίνες – μέγιστη 30δωμ., 60κλ)
 - Τουριστικές επιπλωμένες κατοικίες (ελάχιστος αριθμός 2 κατοικίες, 10 κλίνες)
 - Ενοικιαζόμενα επιπλωμένα δωμάτια- διαμερίσματα 4 & 3 κλειδιών (ελάχιστη δυναμικότητα 5 δωμάτια, 10 κλίνες)
 - Ξενοδοχεία εντός παραδοσιακών ή διατηρητέων κτισμάτων
 - Επέκταση καταλυμάτων εφόσον μετά την ολοκλήρωση θα ανήκει στις ανωτέρω κατηγορίες
 - Τουριστικές κατασκηνώσεις

Σε παραδοσιακούς οικισμούς επιτρέπεται μόνο:

- η μετατροπή παραδοσιακών/διατηρητέων κτιρίων σε κατάλυμα ή
- η ίδρυση τουριστικών επιπλωμένων κατοικιών

19.2.3.4 Οριζόντια εφαρμογή ενίσχυσης επενδύσεων στους τομείς της βιοτεχνίας, χειροτεχνίας, παραγωγής ειδών μετά την 1η μεταποίηση, και του εμπορίου με σκοπό την εξυπηρέτηση των στόχων της τοπικής στρατηγικής.

Περιλαμβάνει την ίδρυση, ή την επέκταση επιχειρήσεων.

Ενδεικτικοί τομείς : βιοτεχνίες (γούνα, μάρμαρο, χαρτί, γυαλί, μέταλλο, πλαστικό, ξύλο, ύφασμα, καλλυντικά, κλπ), παραγωγή ειδών διατροφής (αρτοποιία, εργαστήρια ζυμαρικών, ζαχαροπλαστικής), λιανικό εμπόριο (ειδών διατροφής, κρέατος, ποτών, δώρων), επιχειρήσεις catering, κλπ

- Ίδρυση νέων ή
- επέκταση της δυναμικότητας ή
- διαφοροποίηση για νέα προϊόντα

Όχι εκσυγχρονισμός

Ποσοστό ενίσχυσης 65% , άρθρο 22 Καν 651/14 μη εισηγμένες που λειτουργούν έως 5 έτη χωρίς διανομή κερδών

Ποσοστό ενίσχυσης 70% , άρθρο 14 Καν 651/14 για αρχικές επενδύσεις

Μέγιστο ύψος επένδυσης 600.000,00€

19.2.3.5 Οριζόντια εφαρμογή ενίσχυσης επενδύσεων παροχής υπηρεσιών για την εξυπηρέτηση του αγροτικού πληθυσμού (παιδικοί σταθμοί, χώροι αθλητισμού, πολιτιστικά κέντρα, κλπ) με σκοπό την εξυπηρέτηση των στόχων της τοπικής στρατηγικής.

- ✓ Επιχειρήσεις παροχής υπηρεσιών, παιδικοί σταθμοί, κέντρα δημιουργικής απασχόλησης παιδιών, χώροι αθλητισμού, χώροι ψυχαγωγικών εκδηλώσεων, πάρκα αναψυχής, ωδεία, αίθουσες θεαμάτων, δραστηριότητες σχετικές με τη φυσική ευεξία, γυμναστήρια, spa, αλλά και :
- ✓ Υπηρεσίες επισκευής οχημάτων, ανάπτυξης λογισμικών προγραμμάτων, χημικών αναλύσεων
- ✓ Υπηρεσίες ξήρανσης, συσκευασίας, αποφλοίωσης οσπρίων, αποθήκευσης αγροτικών προϊόντων

- Ίδρυση νέων ή
- επέκταση της δυναμικότητας ή
- διαφοροποίηση για νέα προϊόντα

Όχι εκσυγχρονισμός

Ποσοστό ενίσχυσης 65% , άρθρο 22 Καν 651/14 μη εισηγμένες που λειτουργούν έως 5 έτη χωρίς διανομή κερδών

Ποσοστό ενίσχυσης 70% , άρθρο 14 Καν 651/14 για αρχικές επενδύσεις

Μέγιστο ύψος επένδυσης 600.000,00€

19.2.6.2 Επενδύσεις σε δασοκομικές τεχνολογίες και στην επεξεργασία, κινητοποίηση και εμπορία δασικών προϊόντων

Ίδρυση, επέκταση και εκσυγχρονισμό επιχειρήσεων με αντικείμενο την επεξεργασία, μεταποίηση και εμπορία δασικών προϊόντων

Εξοπλισμός υλοτομίας, αποφλοίωσης, σχίσης, ξήρανσης, εμποτισμού, καθώς και εξοπλισμός για την αξιοποίηση των υπολειμμάτων της ξυλείας και το λιανικό εμπόριο καυσόξυλων.

Ποσοστό ενίσχυσης 40% , Καν 1407/13.

Ενίσχυση έως 200.000,00€ την τριετία συναθροίζοντας και τυχόν ενισχύσεις που έχουν ληφθεί ή θα ληφθούν και υπάγονται στο de minimis.

19.2.7 Συνεργασία μεταξύ διαφορετικών παραγόντων

Πιλοτικά έργα εκτός γεωργικού τομέα

Δοκιμή υφιστάμενης καινοτομίας και έλεγχο της εφαρμογής της στα δεδομένα της Ελλάδας

Ανάπτυξη νέων προϊόντων ή διεργασιών στον τομέα των τροφίμων

Αξιοποίηση νέων τεχνολογιών ή καινοτόμων διεργασιών με σκοπό την ανάπτυξη νέων προϊόντων ή τεχνολογιών στο τομέα των τροφίμων

Συνεργασία επιχειρήσεων

Συνεργασίες και δικτυώσεις για διοργάνωση κοινών μεθόδων εργασίας ή κοινή χρήση εγκαταστάσεων.

- Συνεργασία στον τομέα του Τουρισμού (τουριστικά γραφεία, καταλύματα, εστιατόρια, επιχ. εναλλακτικού τουρισμού, μεταποιητικές μονάδες)
- Συνεργασία στον τομέα της μεταποίησης (τυροκομεία – δημιουργία κοινού εργαστηρίου ποιοτικού ελέγχου)

Δικαιούχοι : Συνεργατικά σχήματα (επιχειρήσεις, φορείς, εκπαιδευτικά ιδρύματα)

Ποσοστό ενίσχυσης 65%

Επιλεξιμότητα Δαπανών

- Για τις πράξεις που εμπίπτουν στον Καν 1407/2013 η επιλεξιμότητα των δαπανών ξεκινάει από την ημερομηνία έγκρισης του Τοπικού Προγράμματος (21-12-2016)
- Για τις υπόλοιπες πράξεις, ως ημερομηνία έναρξης της περιόδου επιλεξιμότητας των δαπανών θεωρείται η οριστική υποβολή της αίτησης από το δικαιούχο στο Πληροφορικό Σύστημα Κρατικών Ενισχύσεων (ΠΣΚΕ)

Όσον αφορά στις Γενικές Δαπάνες, είναι επιλέξιμες:

1. Από την ημερομηνία έγκρισης του τοπικού προγράμματος (ΦΕΚ 4111/Β/21.12.16), για χρήση των **Καν 1305/2013 και 1407/2013**.
2. Από την ημερομηνία οριστικής υποβολής της αίτησης στήριξης για χρήση των Καν. **651/2014**

Δαπάνες που πραγματοποιούνται και εξοφλούνται πριν την τελική ένταξη της πράξης, γίνονται με αποκλειστική ευθύνη του δικαιούχου.

Προσοχή στον Καν 651/14, πρέπει να πληρείται ο χαρακτήρας κινήτρου

ΚΑΝΟΝΙΣΜΟΙ

Καν. 1407/13

65%

19.2.2.2, 19.2.2.3, 19.2.2.4,
19.2.2.5, 19.2.2.6
(αγρόκτημα)

40%

19.2.2.6 (οικοτεχνία),
19.2.6.2

- Επιλεξιμότητα δαπανών:
από 21-12-2016
- Γενικές δαπάνες : 21-12-
2016

Προϋπολογισμός 307.692,00

- **Δ.Δαπάνη: 200.000,00€**

Καν. 1305/13

40%

19.2.3.1

- Επιλεξιμότητα
δαπανών: από την
υποβολή της αίτησης
στο ΠΣΚΕ
- Γενικές Δαπάνες: από
21-12-2016

Προϋπολογισμός : έως
600.000,00€

Δ.Δαπάνη : 240.000,00

Καν. 651/14

65% & 70%

19.2.3.3, 19.2.3.4,
19.2.3.5

- Επιλεξιμότητα δαπανών
και
 - γενικές δαπάνες :
Από την υποβολή της
αίτησης στο ΠΣΚΕ

Προϋπολογισμός : έως
600.000,00€

Δ.Δαπάνη : 390.000,00

ή 420.000,00

Κανονισμός (ΕΕ) 651/2014

Χαρακτήρας κινήτρου(άρθρο 6)

Θεωρείται ότι οι ενισχύσεις έχουν το «χαρακτήρα κινήτρου» εάν ο δικαιούχος υποβάλλει γραπτή Αίτηση στήριξης πριν την «έναρξη των εργασιών»

Έναρξη των εργασιών:

- είτε η έναρξη των κατασκευαστικών εργασιών που αφορούν την επένδυση
- είτε η πρώτη νομικά δεσμευτική ανάληψη υποχρέωσης για την παραγγελία εξοπλισμού είτε άλλη ανάληψη υποχρέωσης που καθιστά μη αναστρέψιμη την επένδυση.
- Η αγορά γης και οι προπαρασκευαστικές εργασίες π.χ. μελέτες, άδειες, δεν αναιρούν το χαρακτήρα του κινήτρου αλλά αποτελούν μη επιλέξιμες δαπάνες.
- Για να διασφαλισθεί η τήρηση της προϋπόθεσης λαμβάνονται προϋποθέσεις

Μισθωτήρια
Δάνεια

Καν 651/14 άρθρο 14: Η υποδράση αφορά αρχική επένδυση (ίδρυση, επέκταση, διαφοροποίηση)

- Κανονισμός (ΕΕ) 651/2014, **άρθρο 22**

Ποσοστό Ενίσχυσης 65%

Μη εισηγμένη πολύ μικρή ή μικρή επιχείρηση, που λειτουργεί έως 5 έτη χωρίς διανομή κερδών

Δεν είναι επιλέξιμες οι δαπάνες συμβουλευτικών υπηρεσιών για την υποβολή και τεχνική στήριξη της αίτησης.

Σελ. 43, 44 της Πρόσκλησης

Αρχική επένδυση: δημιουργία νέας εγκατάστασης, επέκταση δυναμικότητας υφιστάμενης, διαφοροποίηση παραγωγής σε προϊόντα που δεν έχουν παραχθεί ποτέ στην επιχείρηση, θεμελιώδη αλλαγή του συνόλου της παραγωγικής διαδικασίας

Κανονισμός (ΕΕ) 651/2014, άρθρο 14

Ποσ. Ενίσχ. 70%

Πολύ μικρή και μικρή επιχείρηση

Δεν είναι επιλέξιμες οι δαπάνες συμβουλευτικών υπηρεσιών για την υποβολή και τεχνική στήριξη της αίτησης, οι ΑΠΕ, η διαφήμιση, η συμμετοχή σε εκθέσεις, οι δαπάνες ΟΚΩ, το ασφαλιστήριο συμβόλαιο, αμοιβές προσωπικού.

Ο δικαιούχος οφείλει κατά την αίτηση να αποδεικνύει ότι διαθέτει την ίδια συμμετοχή σε ποσοστό τουλάχιστον 25% του προϋπολογισμού της πράξης, είτε μέσω ιδίων κεφαλαίων, είτε μέσω πρόθεσης τραπεζικού δανεισμού ο οποίος δεν ενέχει στοιχεία κρατικής ενίσχυσης

ΜΕΓΙΣΤΟΣ ΠΡΟΥΠΟΛΟΓΙΣΜΟΣ : 600.000,00

Άρθρο 22 του 651/14

Ενισχύσεις σε νεοσύστατες επιχειρήσεις

Ο όρος περί μη διανομής κερδών έχει εφαρμογή σε όλες τις επιχειρήσεις ανεξάρτητα από τη νομική μορφή τους Θεωρείται ότι ακόμα και οι απολήψεις του ατομικού επιχειρηματία και των εταίρων εμπίπτουν στην έννοια της διανομής κερδών

Μικρές επιχειρήσεις - Μη εισηγμένες στο χρηματιστήριο που:

- λειτουργούν έως 5 έτη μετά την καταχώρισή τους
- χωρίς διανομή κερδών
- δεν έχουν αναλάβει τη δραστηριότητα άλλης επιχείρησης
- δεν έχουν συσταθεί μέσω συγχώνευσης (έως και πέντε έτη μετά την ημερομηνία καταχώρισης της παλαιότερης επιχείρησης που μετέχει στη συγχώνευση)

Παραδείγματα:

- Επιχειρηματίας που λειτουργεί για 6 έτη δραστηριότητα εστίασης δε μπορεί να ενισχυθεί από το άρθρο 22 για δημιουργία π.χ. καταλύματος, γιατί μπορεί να αφορά μεν έναρξη διαφορετικής δραστηριότητας αλλά από υφιστάμενη επιχείρηση άνω των 5 ετών.
- Υφιστάμενη επιχείρηση κάτω της 5ετίας μπορεί να υποβάλει πρόταση για νέα δραστηριότητα αλλά πρέπει να ελεγχθούν τα σημεία ανωτέρω και κυρίως η μη διανομή κερδών
- Επιχειρηματίας που διαθέτει επιχείρηση άνω των 5 ετών και θέλει να ιδρύσει ή να συμμετέχει σε νεοσύστατη επιχ. στην οποία θα διαδραματίζει αποφασιστικό ρόλο (κυρίαρχη επιρροή), η νέα δεν είναι επιλέξιμη στο άρθρο 22 Καν. 651/14 γιατί θεωρείται συνδεδεμένη με τον επιχειρηματία, ο οποίος ασκεί τη διοίκησή της

Ιδιωτική συμμετοχή

- Η απόδειξη της ιδιωτικής συμμετοχής δύναται να τεκμηριώνεται, είτε με **υπεύθυνη δήλωση του δικαιούχου**, είτε με **σχετικό τραπεζικό έγγραφο**, είτε με την απόδειξη κατοχής άλλου άμεσα ρευστοποιήσιμου τίτλου όπως μετοχές και ομόλογα.

Η κάλυψη της Ιδιωτικής Συμμετοχής αποτελεί **βαθμολογούμενο** κριτήριο, η προσκόμιση υπεύθυνης δήλωσης βαθμολογείται με μηδέν (0).

Κριτήριο : Δυνατότητα διάθεσης ιδίων κεφαλαίων

Ποσοστό ιδίων κεφαλαίων επί της ιδιωτικής συμμετοχής

[0-100]*5 (ΒΑΡΥΤΗΤΑ)

50.000,00 * 65% = 32.500,00 ΔΔ

ΙΔΙΑ ΣΥΜΜΕΤΟΧΗ : 17.500,00

ΙΔΙΑ ΚΕΦΑΛΑΙΑ : 10.000,00 57,14%

[0-100]*5 (ΒΑΡΥΤΗΤΑ) = **2,85**

SOS

Ειδικά για τις πράξεις που ενισχύονται μέσω του άρθρου 14 του Κανονισμού (ΕΕ) 651/2014 :

Ο δικαιούχος οφείλει κατά την αίτηση να αποδεικνύει ότι διαθέτει την ίδια συμμετοχή σε ποσοστό τουλάχιστον 25% του προϋπολογισμού της πράξης, είτε μέσω ιδίων κεφαλαίων, είτε μέσω πρόθεσης τραπεζικού δανεισμού (όχι εγκεκριμένο δάνειο) ο οποίος δεν ενέχει στοιχεία κρατικής ενίσχυσης

Η έγκριση του δανείου θα πρέπει να προσκομισθεί πριν την έκδοση της απόφασης ένταξης της πράξης

Ιδιοκτησιακό καθεστώς

Απαιτούνται σε περίπτωση ίδρυσης νέας ή εκσυγχρονισμού υφιστάμενης υποδομής:

- αποδεικτικά ιδιοκτησίας στο όνομα του δικαιούχου ή
- μακροχρόνια μίσθωση που να καλύπτει χρονική περίοδο, τουλάχιστον **δεκαπέντε (15) έτη** επί του γηπέδου ή του οικοπέδου ή/και του ακινήτου, στις οποίες πραγματοποιούνται οι επενδύσεις.

Σε περίπτωση πράξεων όταν δεν περιλαμβάνεται επέμβαση στον φέροντα οργανισμό του κτιρίου ή σε περίπτωση μικρών προσθηκών ή βοηθητικών κτισμάτων που συμπληρώνουν τη λειτουργικότητα του κτιρίου, απαιτούνται αποδεικτικά μίσθωσης τουλάχιστον **για εννέα (9) έτη** από την δημοσιοποίηση της πρόσκλησης

Κατά την υποβολή γίνονται δεκτά προσύμφωνα μίσθωσης ή αγοράς.

Στις περιπτώσεις επενδύσεων που υλοποιούνται με τον Καν 651/14 – ΧΑΡΑΚΤΗΡΑΣ ΚΙΝΗΤΡΟΥ- υποβάλλονται προσύμφωνα μίσθωσης ή αγοράς στα οποία να προβλέπεται ότι θα έχουν ισχύ μόνο σε περίπτωση που η επιχείρηση ενταχθεί στο πρόγραμμα, ενώ σε περίπτωση μη ένταξης παύει η ισχύς τους (σύσταση ΕΥΚΕ)

Το ακίνητο θα πρέπει να είναι ελεύθερο βαρών και να προσκομίζεται κατά την αίτηση το πιστοποιητικό.

Εξαιρέση :

- ✓ βάρος από επιχειρηματικό δάνειο για την ίδια φύση της επένδυσης ή
- ✓ δάνειο για την υλοποίηση της πρότασης, ή
- ✓ δάνειο από φυσική καταστροφή.

Στην περίπτωση άυλων ενεργειών ή προμήθειας μόνο εξοπλισμού που δεν συνδέεται μόνιμα και σταθερά με το ακίνητο, δεν εξετάζεται η ύπαρξη βαρών .

Επιλέξιμες δαπάνες επενδύσεων

- Αγορά ή κατασκευή ή βελτίωση ακινήτου. (Η αγορά του ακινήτου μέχρι 10% στο σύνολο του σχεδίου)
- Αγορά εξοπλισμού
- Οχήματα ειδικού τύπου αναγκαία για τη λειτουργία της επιχείρησης (10% στο ύψος των συνολικών δαπανών)
- Πιστοποιητικά ποιότητας
- Εξοπλισμός επιχείρησης Η/Υ, Fax, λογισμικό, κλπ
- Συστήματα ασφάλειας εγκαταστάσεων
- Δαπάνες λογισμικού, διπλώματα ευρεσιτεχνίας δημιουργία σήματος προϊόντος
- Γενικές δαπάνες (αμοιβές μηχανικών, συμβούλων, μελέτες σκοπιμότητας, **συμβουλευτικές υπηρεσίες και τεχνική υποστήριξη για την αίτηση στήριξης**) μέχρι 10% στο συνολικό κόστος, **(μη επιλέξιμες στο άρθρο 14 και 22 του 651/14)**

- Εξοπλισμός ΑΠΕ
- Δαπάνες προβολής
(ιστοσελίδα, έντυπα, συμμετοχή σε εκθέσεις) μέχρι 10%.
- Δαπάνες σύνδεσης με ΟΚΩ (ΔΕΗ, ύδρευση κλπ)
- Ασφαλιστήριο συμβόλαιο παντός κινδύνου

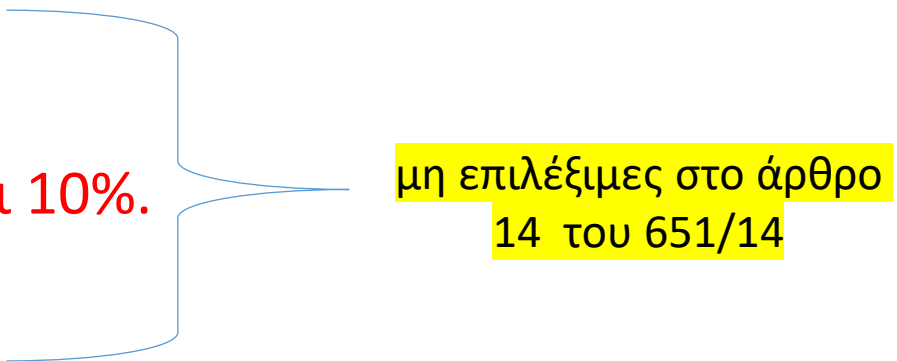

μη επιλέξιμες στο άρθρο
14 του 651/14

Αποτελούν μη επιλέξιμες στις πράξεις που γίνεται χρήση του άρθρου 14 του Καν. 651/14 (υποδράσεις : 19.2.3.3 τουρισμός, 19.2.3.4 βιοτεχνία, 19.2.3.5 παροχή υπηρεσίας)

Μακροχρόνιες δεσμεύσεις

Ο δικαιούχος υποχρεούται για περίοδο 3 ετών από την τελική πληρωμή να μην προβεί :

- σε παύση ή μετεγκατάσταση της παραγωγικής δραστηριότητας
 - σε αλλαγή του ιδιοκτησιακού καθεστώτος
 - σε ουσιαστική μεταβολή του σχεδίου
- ✓ Σε περίπτωση δημιουργίας θέσεων εργασίας να τις διατηρήσει για τουλάχιστον 3 έτη
 - ✓ Να επιτύχει τουλάχιστον το 30% του στόχου που έχει τεθεί στην αίτησης στήριξης ανά έτος σε ότι αφορά την ποσότητα της μεταποιημένης πρώτης ύλης και αντίστοιχα τουλάχιστον το 20% των διανυκτερεύσεων στα καταλύματα

Σε αντίθετη περίπτωση επιβάλλεται οικονομική κύρωση

Βασικά κριτήρια επιλογής

- Σαφήνεια και πληρότητα της πρότασης
- Ετοιμότητα υλοποίησης της πρότασης
- Καινοτόμος χαρακτήρας της πράξης
- Ρεαλιστικότητα - αξιοπιστία κόστους
- Ρεαλιστικότητα χρονοδιαγράμματος υλοποίησης επένδυσης
- Ποσοστό πρώτης ύλης που ο δικαιούχος έχει από ίδια παραγωγή
- Παραγωγή προϊόντων ποιότητας (βιολογικά)
- Ποσοστό δαπανών σχετικών με την προστασία του περιβάλλοντος
- Εφαρμογή συστημάτων διαχείρισης και ποιοτικών σημάτων και σημάτων περιβαλλοντικής διαχείρισης
- Εγκατάσταση συστημάτων ΑΠΕ και εξοικονόμησης ύδατος
- Δημιουργία θέσεων εργασίας
- Ο δικαιούχος είναι κατά κύριο επάγγελμα αγρότης
- Προώθηση νεανικής – γυναικείας επιχειρηματικότητας
- Επαγγελματική εμπειρία
- Τίτλοι σπουδών

ΠΙΝΑΚΑΣ ΕΝΔΕΙΚΤΙΚΩΝ ΔΙΚΑΙΟΛΟΓΗΤΙΚΩΝ ΚΡΙΤΗΡΙΩΝ ΕΠΙΛΕΞΙΜΟΤΗΤΑΣ

1	Αποδεικτικό κατάθεσης της Αίτησης στήριξης
2	Αίτηση Στήριξης (Παράρτημα 1)
3	Συμπληρωματικά Στοιχεία Αίτησης (Παράρτημα 2)
4	Αναλυτικός Προυπολογισμός (Παράρτημα 3)
5	Μελέτη Βιωσιμότητας (Παράρτημα 4)
6	Υπεύθυνη Δήλωση (Παράρτημα 5)
7	Προτιμολόγια/προσφορές
8	Αποδεικτικά κατοχής / χρήσης του ακινήτου
9	Πιστοποιητικό Βαρών και μη διεκδικήσεων
10	Βεβαίωση Χρήσεων Γης (εάν απαιτείται από τη φύση της πρότασης).
11	Δήλωση de minimis (εφόσον απαιτείται) (Παράρτημα 6)
12	Τοπογραφικό διάγραμμα (εάν απαιτείται από τη φύση της πρότασης).
13	Διάγραμμα δόμησης (εάν απαιτείται από τη φύση της πρότασης).
14	Αρχιτεκτονικά σχέδια (εάν απαιτείται από τη φύση της πρότασης)
15	Πίνακας μοριοδότησης (όπου απαιτείται)

16	Καταστατικό εταιρικού σχήματος (ή σχέδιο καταστατικού (όπου απαιτείται)
17	Ιδιωτικό συμφωνητικό για την συνεργασία (Δράσης 19.2.7.)
18	Έκθεση τεκμηρίωσης εξασφάλισης της προσβασιμότητας των ατόμων με αναπηρία.
19	Για υφιστάμενες επιχειρήσεις: Έναρξη εργασιών taxisnet (από Δ.Ο.Υ ή εκτύπωση taxisnet), εκτύπωση taxisnet με υφιστάμενους ΚΑΔ, εκτύπωση από taxisnet του νομίμου εκπροσώπου της εταιρείας, απόφαση του αρμοδίου οργάνου του φορέα για υποβολή πρότασης.
20	Για υφιστάμενες επιχειρήσεις: Άδεια λειτουργίας (όπου απαιτείται), Σήμα ΕΟΤ (για καταλύματα)
21	Δήλωση σχετικά με την ιδιότητα ΜΜΕ (Παράρτημα 7)
22	Φορολογικά Στοιχεία (Έντυπα: Ε1, Ν, Ε3, Ε5, Ε7, Ε9, Ισολογισμοί, τελευταίων τριών διαχειριστικών χρήσεων (651)
23	Αντίγραφο ταυτότητας ή διαβατηρίου
24	Δικαιολογητικά τεκμηρίωσης κάλυψης Ιδιωτικής Συμμετοχής (Υπεύθυνη Δήλωση ή Βεβαίωση Τράπεζας ή σχετικό Τραπεζικό Έγγραφο)
25	Άδεια Υπηρεσιακού Συμβουλίου ή άλλου Αρμόδιου Οργάνου (σε περίπτωση που ο δικαιούχος είναι Δημόσιος Υπάλληλος, κτλ) (όπου απαιτείται)
26	Τα δικαιολογητικά του Παραρτήματος 15 για την προβληματική (μόνο 651/14 άρθρο 14) και φορολογική ενημ.

ΠΙΝΑΚΑΣ ΕΝΔΕΙΚΤΙΚΩΝ ΔΙΚΑΙΟΛΟΓΗΤΙΚΩΝ ΚΡΙΤΗΡΙΩΝ ΕΠΙΛΟΓΗΣ

1	Βεβαίωση χαρακτηρισμού από την αρμόδια Υπηρεσία για Διατηρητέα κτήρια, ή ΦΕΚ χαρακτηρισμού του παραδοσιακού οικισμού / ιστορικού τόπου , ή άλλα στοιχεία για τεκμηρίωση του παραδοσιακού χαρακτήρα του κτηρίου (όπως ιστορικές αναφορές, παλιές φωτογραφίες ή οποιαδήποτε άλλη πηγή)
2	Βεβαίωση εγγραφής στο Μητρώο Αγροτών και Αγροτικών Εκμεταλλεύσεων (ΜΑΑΕ) (εφόσον αφορά τον υποψήφιο)
3	Βεβαίωση ΑΜΕΑ από αρμόδιο φορέα
4	Τίτλος σπουδών ΑΕΙ / ΤΕΙ - Πτυχίο ΙΕΚ ή ΕΠΑΣ - Βεβαίωση επαγγελματικής κατάρτισης
5	Βεβαίωση εργοδότη/φορέα, συνοδευόμενη από οποιοδήποτε έγγραφο δημοσίου φορέα που αποδεικνύει τις ημέρες ασφάλισης καθώς και το αντικείμενό της (π.χ. Λογαριασμό Ασφαλισμένου από ΙΚΑ, Βεβαίωση ΕΦΚΑ κτλ)
6	Βιογραφικό σημείωμα υπευθύνου στην εκτέλεση και συντονισμό έργου που αφορά τη Δράση 19.2.7
7	Βιογραφικά σημειώματα μελών του προτεινόμενου Συνεργατικού σχηματισμού για τη Δράση 19.2.7
8	Αποδεικτικά συμμετοχής σε παλιότερα σχήματα για τη Δράση 19.2.7
9	Για τεκμηρίωση της Παραγωγής προϊόντων ποιότητας βάσει προτύπου, αλλά και της Επεξεργασίας πρώτων υλών παραγόμενων με μεθόδους βάσει προτύπων : Βεβαίωση Αρμόδιου Διοικητικού Φορέα, Φορέα Πιστοποίησης και συμβάσεις μεταξύ παραγωγών και εν δυνάμει δικαιούχων
10	Δικαιολογητικά τεκμηρίωσης της ετοιμότητας έναρξης υλοποίησης της πρότασης (π.χ. Άδεια Δόμησης, Επιμέρους Άδειες, εγκρίσεις, αιτήσεις κτλ)
11	Για υφιστάμενα πρόσωπα: Πιστοποιητικό Εφαρμογής συστημάτων διαχείρισης και ποιοτικών σημάτων
12	Για τεκμηρίωση της εξασφάλισης πρώτων υλών που αφορά τις Υπο-Δράσεις 19.2.2.2, 19.2.3.1. : Ιδιωτικά Συμφωνητικά μίσθωσης ή/και Δήλωση ΟΣΔΕ και Ε9.
13	Αναλυτικές Προμετρήσεις κτιριακών εργασιών

Πλαίσιο υλοποίησης

- Υποβολή αίτησης στο ΠΣΚΕ
- Υποβολή Φυσικού Φακέλου εντός 5 ημερών
- Αξιολόγηση προτάσεων
 - Εξέταση κριτηρίων επιλεξιμότητας
 - Εξέταση κριτηρίων επιλογής – βαθμολόγηση
 - Επιτόπια αυτοψία
- Δειγματοληπτικός έλεγχος επί της διαδικασίας αξιολόγησης από ΕΥΔ Περιφέρειας
- Δημοσιοποίηση αποτελεσμάτων
- Διαδικασία ενστάσεων
- Αίτημα υπερδέσμευσης/ή μεταφοράς ποσών μεταξύ υποδράσεων
- Έκδοση απόφασης ένταξης
- Υλοποίηση έργου
- Υποβολή αιτημάτων πληρωμής
- Ολοκλήρωση έως 30-6-2025.

Ημερομηνία έναρξης ηλεκτρονικής υποβολής αίτησης :

5/5/2023 - ώρα έναρξης: 13:00

Ημερομηνία λήξης ηλεκτρονικής υποβολής αίτησης :

28/7/2023 - ώρα λήξης: 15:00.

Εντός 5 ημερών κατάθεση του φυσικού φακέλου

Πληροφορίες:

- www.ankoleader.gr,
- www.agrotikianaptixi.gr



Σας ευχαριστώ

Γκερεχτέ Ζωή

Υπεύθυνη τμήματος LEADER &
ΕΠΑΛΘ

zgerechte@anko.gr

2461024022

2461027946-210